พระราชประวัติ

พระบาทสมเด็จพระปรเมนทร รามาธิบดีศรีสินทร มหาวชิราลงกรณฯ พระวชิรเกล้าเจ้าอยู่หัว

เนื่องในโอกาสมหามงคลเฉลิมพระชนมพรรษา
๖ รอบ ๒๘ กรกฎาคม ๒๕๖๗

พระราชประวัติ

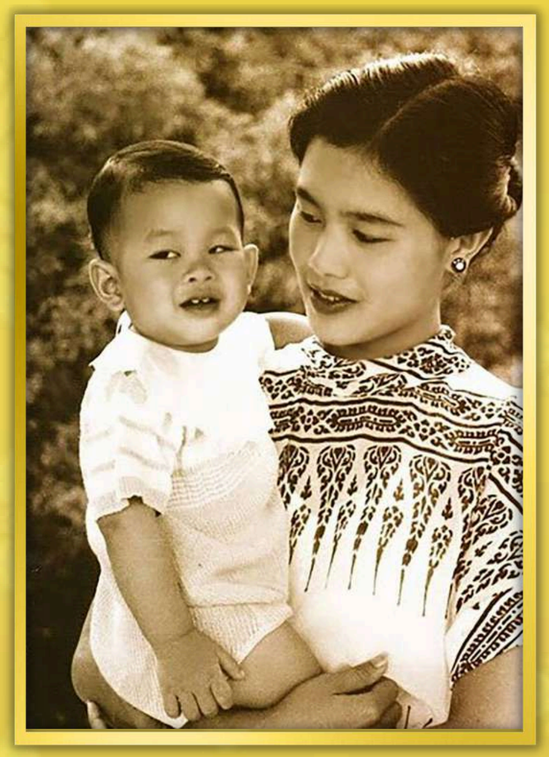

พระบรมราชสมภพ

พระบาทสมเด็จพระปรเมนทรรามาธิบดีศรีสินทร มหาวชิราลงกรณฯ พระวชิรเกล้าเจ้าอยู่หัว
เป็นพระราชโอรสพระองค์เดียวในพระบาทสมเด็จพระบรมชนกาธิเบศ มหาภูมิพลอดุลยเดชมหาราช
บรมนาถบพิตร และสมเด็จพระนางเจ้าสิริกิติ์ พระบรมราชินีนาถ พระบรมราชชนนีพันปีหลวง
เสด็จพระราชสมภพเมื่อวันจันทร์ที่ ๒๘ กรกฎาคม พุทธศักราช ๒๔๙๕
ณ พระที่นั่งอัมพรสถาน พระราชวังดุสิต

พระราชประวัติ

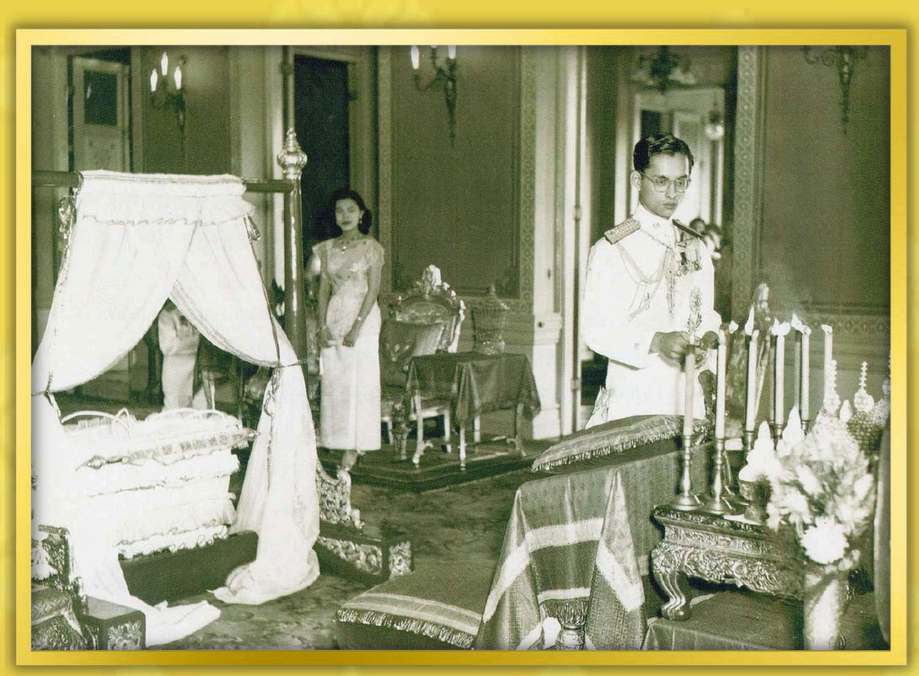

พระราชพิธีสมโภชเดือนและขึ้นพระอู่

เมื่อวันที่ ๑๔ และ ๑๕ กันยายน พุทธศักราช ๒๔๙๕ พระบาทสมเด็จพระบรมชนกาธิเบศ มหาภูมิพลอดุลเดชมหาราช บรมนาถบพิตร ทรงพระกรุณาโปรดเกล้าโปรดกระหม่อมให้จัดพระราชพิธีสมโภชเดือนและขึ้นพระอู่ ตามโบราณขัตติยราชประเพณี ณ พระที่นั่งอัมพรสถาน พระราชวังดุสิต ในโอกาสนี้ สมเด็จพระสังฆราชเจ้า กรมหลวงวชิรญาณวงศ์ ได้มีพระลิขิตถวายพระพรชัยมงคลในนามคณะสงฆ์ไทยด้วย

พระราชประวัติ

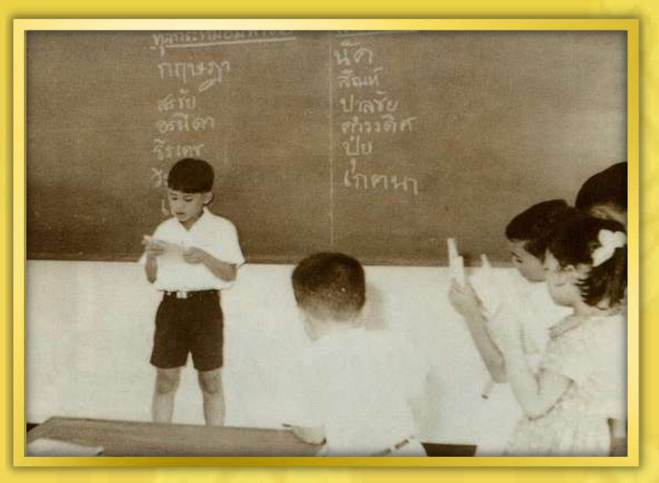

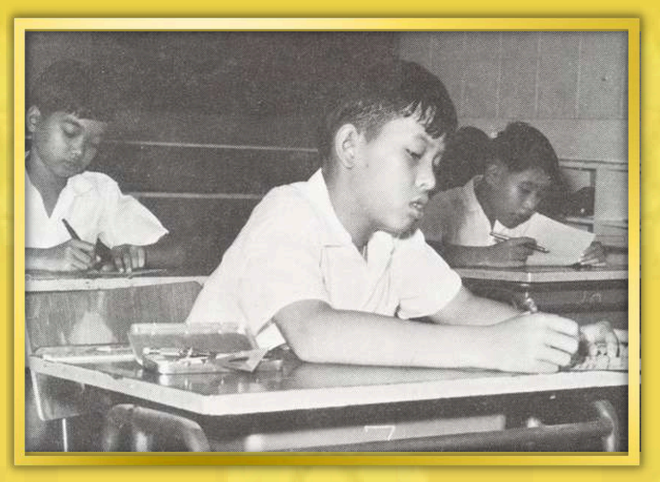

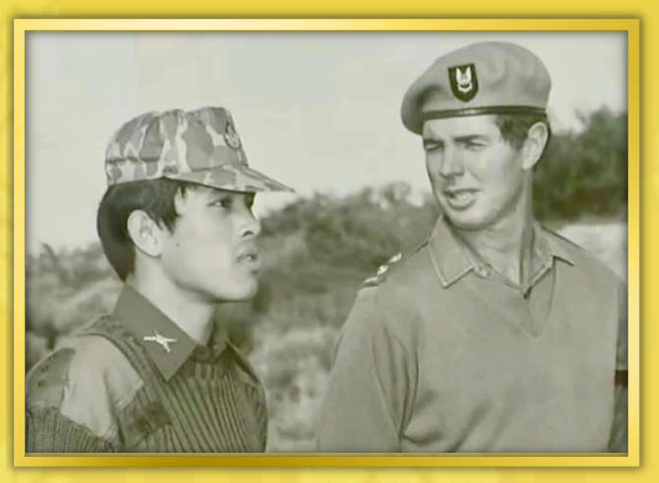

ด้านการศึกษา

- พ.ศ. ๒๔๙๙ ทรงเข้าศึกษาระดับประถมศึกษาถึงระดับมัธยมศึกษาปีที่ ๑ ณ โรงเรียนจิตรลดา
- พ.ศ. ๒๕๐๙ ทรงศึกษาต่อที่โรงเรียนคิงส์มีด ประเทศอังกฤษ จากนั้นทรงศึกษาต่อที่โรงเรียนมิลฟิลล์ ประเทศอังกฤษ
- พ.ศ. ๒๕๑๓ ทรงเข้าศึกษาระดับเตรียมทหารที่คิงส์สกูล ประเทศออสเตรเลีย
- พ.ศ. ๒๕๑๕ ทรงเข้าศึกษาในวิทยาลัยการทหารขั้นสูงที่วิทยาลัยการทหารดันทรูน กรุงแคนเบอร์รา ประเทศออสเตรเลีย โดยแบ่งเป็น ๒ ภาค คือ ภาควิชาการทหารโดยกองทัพบกออสเตรเลีย ส่วนอีกภาคหนึ่งเป็นการศึกษาวิชาสามัญ ระดับปริญญาตรี สาขาวิชาอักษรศาสตร์ มหาวิทยาลัยนิวเซาท์เวลส์ ประเทศออสเตรเลีย

พระราชประวัติ

ด้านการศึกษา

- พ.ศ. ๒๕๒๐ ทรงเข้าศึกษาต่อที่โรงเรียนเสนาธิการทหารบก รุ่นที่ ๔๖
- พ.ศ. ๒๕๒๕ ทรงเข้าศึกษาในสาขาวิชานิติศาสตร์ รุ่นที่ ๒ มหาวิทยาลัยสุโขทัยธรรมาธิราช
- พ.ศ. ๒๕๓๓ ทรงเข้าศึกษา ณ วิทยาลัยป้องกันราชอาณาจักร แห่งสหราชอาณาจักร

พระราชประวัติ

สมเด็จพระเชษฐภคินี และสมเด็จพระขนิษฐภคินี

พระบาทสมเด็จพระเจ้าอยู่หัว ทรงมีสมเด็จพระเชษฐภคินี ๑ พระองค์ คือ
ทูลกระหม่อมหญิงอุบลรัตนราชกัญญา สิริวัฒนาพรรณวดี
และสมเด็จพระขนิษฐภคินี ๒ พระองค์ คือ สมเด็จพระกนิษฐาธิราชเจ้า กรมสมเด็จพระเทพรัตนราชสุดาฯ
สยามบรมราชกุมารี และสมเด็จพระเจ้าน้องนางเธอ เจ้าฟ้ากรมพระศรีสวางควัฒน วรขัตติยราชนารี

พระราชประวัติ

พระราชโอรสและพระราชธิดา

พระบาทสมเด็จพระเจ้าอยู่หัว ทรงมีพระราชโอรสและพระราชธิดา ๓ พระองค์ คือ
สมเด็จพระเจ้าลูกเธอ เจ้าฟ้าพัชรกิติยาภา นเรนทิราเทพยวดี กรมหลวงราชสาริณีสิริพัชร มหาวัชรราชธิดา
สมเด็จพระเจ้าลูกเธอ เจ้าฟ้าสิริวัณณวรี นารีรัตนราชกัญญา
และสมเด็จพระเจ้าลูกยาเธอ เจ้าฟ้าทีปังกรรัศมีโชติ มหาวชิโรตตมางกูร สิริวิบูลยราชกุมาร

พระราชประวัติ

พระราชพิธีราชาภิเษกสมรส

วันที่ ๑ พฤษภาคม พุทธศักราช ๒๕๖๒ พระบาทสมเด็จพระเจ้าอยู่หัว ทรงประกอบพระราชพิธีราชาภิเษกสมรส
กับพลเอกหญิง สุทิดา วชิราลงกรณ์ ณ อยุธยา ณ พระที่นั่งอัมพรสถาน พระราชวังดุสิต
และมีพระบรมราชโองการโปรดเกล้าโปรดกระหม่อมให้สถาปนาพลเอกหญิง สุทิดา วชิราลงกรณ์ ณ อยุธยา
พระอัครมเหสี เป็นสมเด็จพระราชินีสุทิดา

พระราชประวัติ

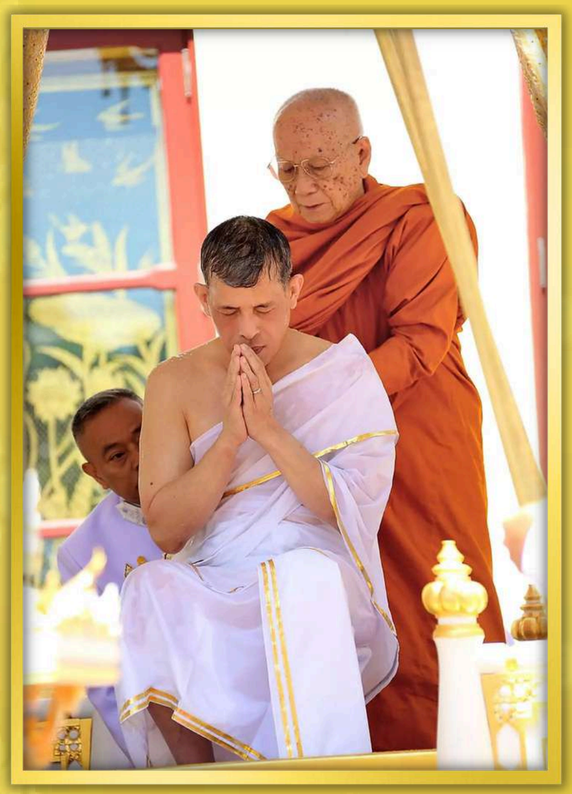

พระราชพิธีบรมราชาภิเษก

พระบาทสมเด็จพระเจ้าอยู่หัว ทรงพระกรุณาโปรดเกล้าโปรดกระหม่อมให้ตั้งการพระราชพิธีบรมราชาภิเษก พุทธศักราช ๒๕๖๒ โดยมีขั้นตอนสำคัญ ดังนี้

<u>พระราชพิธีเบื้องต้น</u> ระหว่างวันที่ ๖ ถึงวันที่ ๒๓ เมษายน พุทธศักราช ๒๕๖๒

<u>พระราชพิธีบรมราชาภิเษก</u> ระหว่างวันที่ ๒ ถึงวันที่ ๖ พฤษภาคม พุทธศักราช ๒๕๖๒

<u>พระราชพิธีเบื้องปลาย</u> เสด็จพระราชดำเนินเลียบพระนคร โดยขบวนพยุหยาตราทางชลมารค

พระราชกรณียกิจ

พระบาทสมเด็จพระเจ้าอยู่หัว รัชกาลที่ ๑๐

พระราชกรณียกิจ
ด้านการส่งเสริมพระพุทธศาสนา

พระบาทสมเด็จพระเจ้าอยู่หัว ทรงเจริญรอยตามสมเด็จบูรพมหากษัตริยาธิราช แห่งมหาจักรีราชวงศ์ ทุกพระองค์ ที่ทรงตั้งมั่นพระราชหฤทัยเกื้อหนุน เกื้อกูล เผยแผ่ และธำรงไว้ซึ่งการสืบทอดพระพุทธศาสนา ดังภาพที่ทรงปฏิบัติพระราชกรณียกิจต่าง ๆ ในด้านศาสนา อันเป็นเป็นภาพที่ซาบซึ้งใจของราษฎรชาวไทย ทุกหมู่เหล่าเรื่อยมา

พระราชกรณียกิจ
ด้านการส่งเสริมศาสนาอิสลาม

พระบาทสมเด็จพระเจ้าอยู่หัว ทรงปฏิบัติพระราชกรณียกิจในการส่งเสริมศาสนาอิสลาม
เช่น เสด็จพระราชดำเนินไปในการเปิดงานเมาลิดกลางแห่งประเทศไทย เสด็จพระราชดำเนินเยี่ยมเยียนชาวไทย
มุสลิมในพื้นที่ภาคใต้อยู่เนือง ๆ ซึ่งเป็นการสร้างความประทับใจในพระมหากรุณาธิคุณที่มีต่อชาวไทยมุสลิม

พระราชกรณียกิจ
ด้านการส่งเสริมศาสนาคริสต์

พระบาทสมเด็จพระเจ้าอยู่หัว ทรงปฏิบัติพระราชกรณียกิจในการส่งเสริมศาสนาคริสต์
เช่น พระราชทานพระบรมราชวโรกาสให้สมเด็จพระสันตะปาปาฟรานซิส ประมุขแห่งนครรัฐวาติกัน
เฝ้าในโอกาสเสด็จเยือนประเทศไทยอย่างเป็นทางการ

พระราชกรณียกิจ
ด้านการส่งเสริมศาสนาพราหมณ์-ฮินดู

พระบาทสมเด็จพระเจ้าอยู่หัว ทรงปฏิบัติพระราชกรณียกิจในการส่งเสริมศาสนาพราหมณ์–ฮินดู
เช่น พระราชทานพระบรมราชวโรกาสให้มีการประกอบพิธีพราหมณ์เนื่องในโอกาสวันสำคัญต่าง ๆ

พระราชกรณียกิจ
ด้านการทหารและการบิน

พระบาทสมเด็จพระเจ้าอยู่หัว ทรงสนพระราชหฤทัยในวิทยากรด้านการทหาร มาตั้งแต่ยังทรงพระเยาว์ นอกจากทรงรับการศึกษาทางด้านการทหารจากประเทศออสเตรเลียแล้ว ยังทรงพระราชวิริยอุตสาหะในการเพิ่มพูนความรู้และพระประสบการณ์ด้านการทหารอยู่ตลอดเวลา โดยหลังสิ้นสุดด้านการทหารจากประเทศออสเตรเลียแล้ว ยังทรงเข้ารับการศึกษาด้านการบิน ทำให้พระองค์ทรงมีพระอัจฉริยภาพและความเชี่ยวชาญด้านการบินในระดับสูงมาก

พระราชกรณียกิจ
ด้านการแพทย์และสาธารณสุข

พระบาทสมเด็จพระเจ้าอยู่หัว ทรงปฏิบัติพระราชกรณียกิจด้านการแพทย์และการสาธารณสุขทั้งทางตรงและทางอ้อม โดยเสด็จพระราชดำเนินไปทรงเยี่ยมราษฎรในชนบท ด้วยทรงตระหนักว่าสุขภาพพลานามัยของประชาชนเป็นปัจจัยสำคัญในการพัฒนาประเทศ โดยเฉพาะการพระราชทานความช่วยเหลือในช่วงสถานการณ์การแพร่ระบาดของโรคติดเชื้อไวรัสโคโรนา ๒๐๑๙ (Covid-19)

พระราชกรณียกิจ
ด้านการศึกษา

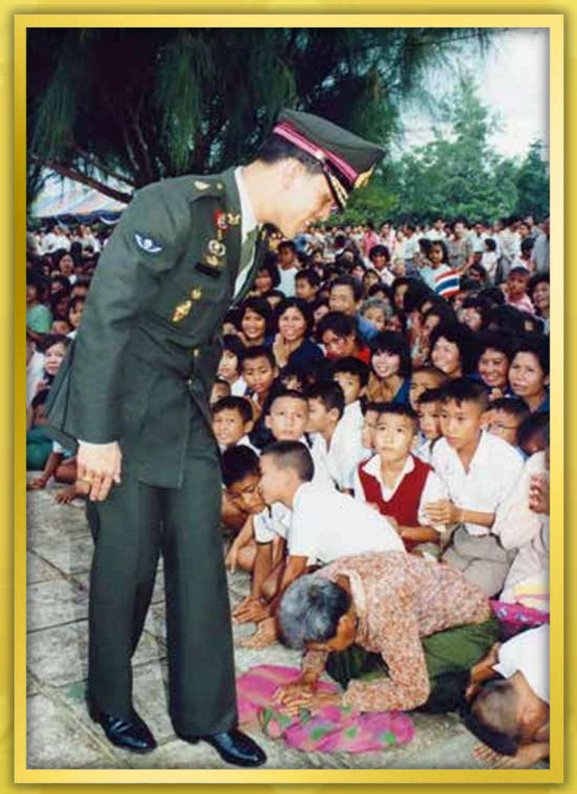

พระบาทสมเด็จพระเจ้าอยู่หัว ทรงตระหนักในความสำคัญของการพัฒนาทรัพยากรมนุษย์ของประเทศ
ให้มีคุณภาพด้วยการให้การศึกษาทั้งนี้ พระองค์ทรงเล็งเห็นความสำคัญของการศึกษาทุกระดับ
และได้ทรงบำเพ็ญพระราชกรณียกิจที่มีคุณูปการยิ่ง แก่วงการการศึกษาไทยอย่างต่อเนื่อง

พระราชกรณียกิจ
ด้านจิตอาสาพระราชทาน

พระบาทสมเด็จพระเจ้าอยู่หัว ทรงพระกรุณาโปรดเกล้าโปรดกระหม่อมให้จัดตั้งโครงการจิตอาสาพระราชทาน ตามแนวพระราชดำริ เพื่อเฉลิมพระเกียรติและแสดงความสำนึกในพระมหากรุณาธิคุณ ของพระบาทสมเด็จพระบรมชนกาธิเบศร มหาภูมิพลอดุลยเดชมหาราช บรมนาถบพิตร และสมเด็จพระนางเจ้าสิริกิติ์ พระบรมราชินีนาถ พระบรมราชชนนีพันปีหลวง ที่ทรงประกอบพระราชกรณียกิจนานัปการเพื่อประโยชน์สุขของประชาชน และเพื่อเสริมสร้างความสมัครสมานสามัคคีของคนในชาติ

พระราชกรณียกิจ
ด้านการกีฬา

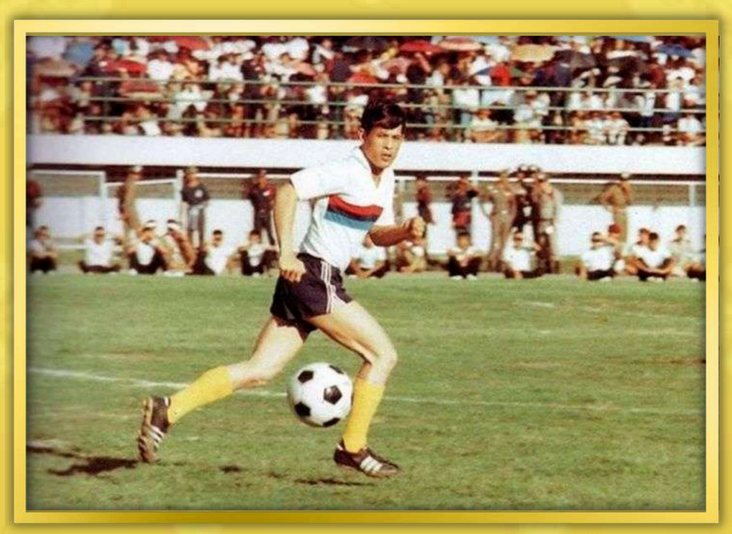

พระบาทสมเด็จพระเจ้าอยู่หัว ทรงพระปรีชาสามารถด้านกีฬา ขณะทรงพระเยาว์ทรงได้รับการฝึกสอนฟุตบอล ระหว่างทรงศึกษาอยู่ที่โรงเรียนจิตรลดา โดยเริ่มแรกทรงเล่นตำแหน่งกองหน้า ก่อนที่จะทรงย้ายมาทรงเล่น ในตำแหน่งกองหลัง และด้วยพระปรีชาสามารถด้านฟุตบอล ทำให้ทรงได้รับการเฉลิมพระเกียรติว่า "เจ้าฟ้าดาราลูกหนัง" ของปวงชนชาวไทย นอกจากนี้ ยังสนพระราชหฤทัยการปั่นจักรยานอีกด้วย

พระราชกรณียกิจ
ด้านศิลปวัฒนธรรม

พระบาทสมเด็จพระเจ้าอยู่หัว มีพระราชหฤทัยตั้งมั่นที่จะทรงสืบสานพระราชปณิธาน
ในการบำเพ็ญพระราชกรณียกิจ เพื่อธำรงไว้ซึ่งมรดกทางศิลปวัฒนธรรมอันทรงคุณค่าของชาตินานาประการ
โดยเสด็จพระราชดำเนินไปทอดพระเนตรแหล่งเรียนรู้ทางประวัติศาสตร์และศิลปวัฒนธรรมอยู่เนือง ๆ

พระราชกรณียกิจ
ด้านการต่างประเทศ

พระบาทสมเด็จพระเจ้าอยู่หัว ได้กระชับสัมพันธไมตรีระหว่างราชวงศ์ไทยกับราชวงศ์ของแต่ละประเทศ ที่เสด็จพระราชดำเนินเยือนให้แน่นแฟ้น เสริมสร้างและเพิ่มพูนมิตรภาพความเข้าใจอันดีระหว่างประชาชนไทย และประเทศนั้น ๆ ทรงเยือนมิตรประเทศทั่วทุกทวีปอย่างเป็นทางการเป็นประจำทุกปี

พระราชกรณียกิจ

โครงการอันเนื่องมาจากพระราชดำริ

พระบาทสมเด็จพระเจ้าอยู่หัว พระราชทานแนวพระราชดำริให้จัดทำโครงการพัฒนาในภูมิภาคต่าง ๆ และทรงสืบสานงานโครงการอันเนื่องมาจากพระราชดำริในรัชกาลที่ ๙ เพื่อช่วยเหลือแก้ไขปัญหาในด้านต่าง ๆ ซึ่งทุกโครงการล้วนมีจุดมุ่งหมายสำคัญ คือ ความอยู่ดีกินดี และความผาสุกของประชาชน

พระราชกรณียกิจ
ในพื้นที่จังหวัดบุรีรัมย์

พระราชกรณียกิจ
ในพื้นที่จังหวัดบุรีรัมย์

พุทธศักราช ๒๕๑๔ พระบาทสมเด็จพระเจ้าอยู่หัว ในขณะที่ทรงพระอิสริยยศสมเด็จพระเจ้าลูกยาเธอ เจ้าฟ้าวชิราลงกรณ พร้อมด้วยพระบาทสมเด็จพระบรมชนกาธิเบศร มหาภูมิพลอดุลยเดชมหาราช บรมนาถบพิตร เสด็จพระราชดำเนินไปยังศาลากลางจังหวัดบุรีรัมย์ (หลังเดิม) ในการพระราชทาน “พระพุทธนวราชบพิตร”

พระราชกรณียกิจ
ในพื้นที่จังหวัดบุรีรัมย์

พุทธศักราช ๒๕๑๕ พระบาทสมเด็จพระเจ้าอยู่หัว เสด็จเยือนราษฎรในเขตทุ่งลุ่มหินโคนดง จังหวัดบุรีรัมย์ ที่ประสบปัญหาจากการปะทะกันระหว่างราษฎร ทหาร และพรรคคอมมิวนิสต์แห่งประเทศไทย โดยทรงประทับ ณ ศาลาพลับพลาประดู่ดงวัดกลางหินโคนดงหรือวัดอัมพวนาราม ตำบลโคกมะม่วง อำเภอปะคำ จังหวัดบุรีรัมย์ ในปัจจุบัน

พระราชกรณียกิจ
ในพื้นที่จังหวัดบุรีรัมย์

วันที่ ๒๐ มิถุนายน พุทธศักราช ๒๕๓๗ พระบาทสมเด็จพระเจ้าอยู่หัว ในขณะที่ทรงพระอิสริยยศ
สมเด็จพระบรมโอรสาธิราชฯ สยามมกุฎราชกุมาร ทรงพระราชทานธงประจำลูกเสือชาวบ้าน
ณ ค่ายอาสารักษาดินแดน ตำบลอิสาน อำเภอเมืองบุรีรัมย์ จังหวัดบุรีรัมย์

พระราชกรณียกิจ
ในพื้นที่จังหวัดบุรีรัมย์

พุทธศักราช ๒๕๓๘ พระบาทสมเด็จพระเจ้าอยู่หัว ในขณะที่ทรงพระอิสริยยศ
สมเด็จพระบรมโอรสาธิราชฯ สยามมกุฎราชกุมาร ได้ทรงพระกรุณาเสด็จพระราชดำเนินวางศิลาฤกษ์
พระบรมราชานุสาวรีย์พระบาทสมเด็จพระพุทธยอดฟ้าจุฬาโลกมหาราช
และในปีพุทธศักราช ๒๕๔๒ ได้เสด็จพระราชดำเนินทรงประกอบพิธีเปิดพระบรมราชานุสาวรีย์
พระบาทสมเด็จพระพุทธยอดฟ้าจุฬาโลกมหาราช ณ บริเวณวงเวียนจังหวัดบุรีรัมย์

พระราชกรณียกิจ
ในพื้นที่จังหวัดบุรีรัมย์

วันที่ ๑ ธันวาคม พุทธศักราช ๒๕๔๕ พระบาทสมเด็จพระเจ้าอยู่หัว ในขณะที่ทรงพระอิสริยยศ
สมเด็จพระบรมโอรสาธิราชฯ สยามมกุฎราชกุมาร พร้อมด้วยสมเด็จพระนางเจ้าสิริกิติ์ พระบรมราชินีนาถ
พระบรมราชชนนีพันปีหลวง ทรงเยี่ยมสมาชิกโครงการส่งเสริมศิลปาชีพ
ณ บ้านผไทรวมพล อำเภอละหานทราย จังหวัดบุรีรัมย์

ขอพระองค์ทรงพระเจริญยิ่งยืนนาน
ด้วยเกล้าด้วยกระหม่อม ขอเดชะ

จัดทำโดย สำนักงานวัฒนธรรมจังหวัดบุรีรัมย์